



Centro
Social
Paroquial
de Lorvão

Rua do Bairro
3360-106 Lorvão
Nº DE CONTRIBUINTE: 502 545 852

11
Direção
P
12-11
Fatima Santos
Rose Botelho

PERÍODO DE 2016

RELATÓRIO DE ATIVIDADE E CONTAS

Através do presente relatório, vem a Direção do Centro Social Paroquial do Lorvão, dar a conhecer a terceiros com quem tem relações, alguns aspetos que considera mais relevantes e relacionados com a atividade desenvolvida, no período 2016.

O Conselho Fiscal, emitiu o seu parecer favorável sobre o Relatório e Contas de Gerência do ano 2016, que o órgão executivo submeteu à sua apreciação. Tal parecer consta da acta da reunião realizada para o efeito,

Assim, depois de cumpridas todas as formalidades legais, convém expor o seguinte:

1-EVOLUÇÃO DA ATIVIDADE DA INSTITUIÇÃO

Vamos focar este relatório numa análise mais financeira que operacional, uma vez que a atividade operacional, será objeto de análise na avaliação do plano de ação.

Ao nível de investimentos efetuados, foram os necessários para melhorar o funcionamento e o bem-estar dos utentes.

Evolução dos Resultados

O resultado líquido foi positivo em 71.998,69€, que representa a manutenção de estabilidade, desde que se continue a trabalhar com seriedade e com rigor.

Salientamos que neste resultado estão incluídos 43.887,51€, de depreciações.

Estes resultados, são fruto de uma gestão bastante rigorosa que se implementou na Instituição.

No gráfico seguinte apresentamos a evolução dos resultados nos últimos 3 anos:

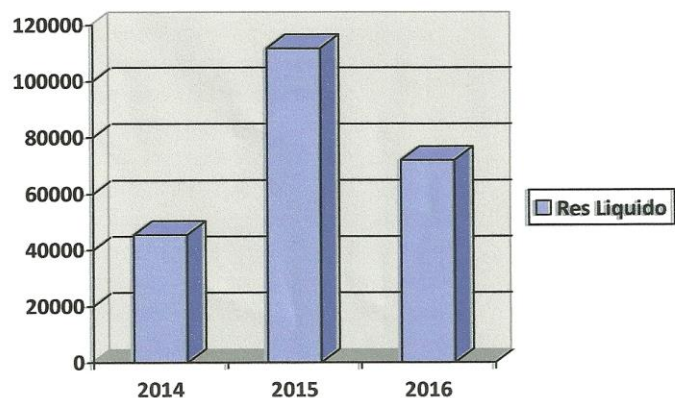

Handwritten notes:
 R
 Res. Achet.
 f. Recs
 S. S. S.
 Fatime Santos

No período 2016, apresentou a seguinte distribuição, por resposta social:

- Centro de Dia	11.104,16€
- Apoio Domiciliário	15.870,06€
- Creche	-17.298,75€
- Lar de Idosos	61.273,38€
- Outras atividades	923,86€
- Cantinas	125,98€

O gráfico seguinte apresenta a contribuição de cada resposta para o resultado:

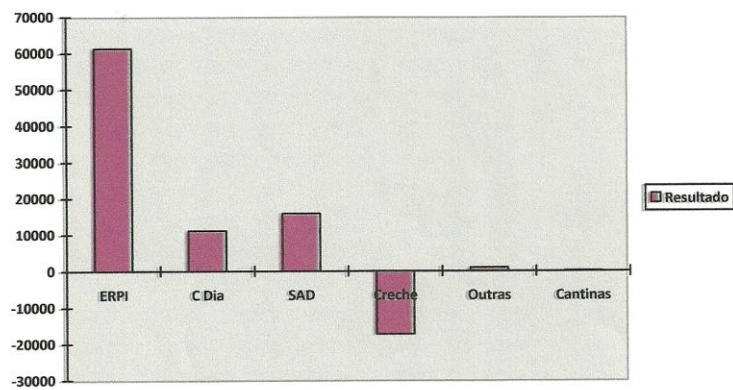

Estrutura de Rendimentos

O total de rendimentos apresentados, foram no montante de 753.821,22€.

A rubrica de rendimentos que mais contribui para a formação do valor global, são as Vendas e os Serviços Prestados, que representam 59% dos rendimentos.

O gráfico seguinte apresenta a dotação de cada rubrica no montante global do período:

Handwritten signature: Fátima Santos

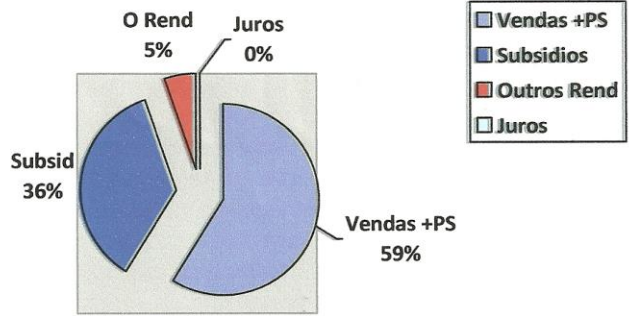

Estrutura de Gastos

Os Gastos do período atingiram o valor global de 681.822,53€, distribuídos da seguinte forma:

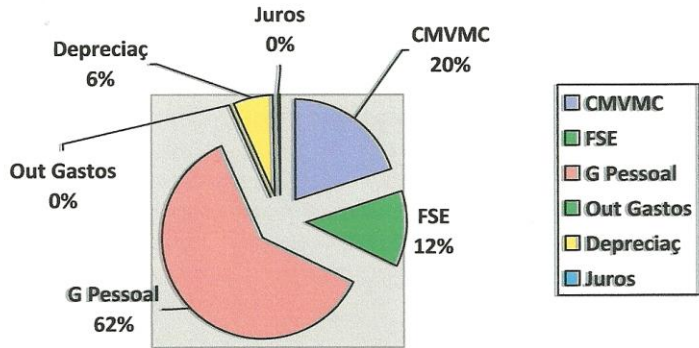

A rubrica, que mais influencia os gastos, são os custos com o pessoal, que atingiram o montante de 416.344,86€, que representam cerca de 61%.

Mantivemos as relações de cooperação com o Instituto de Emprego e Formação Profissional, com o Município de Penacova, Instituto de Solidariedade Social – Centro Distrital de Coimbra e com outras entidades que nos solicitaram parceria.

HL
Santos
Ass. B. P. S. T.
Jorge Lúcio
Fátima Santos

2-FACTOS RELEVANTES OCORRIDOS APÓS O TERMO DO EXERCÍCIO

Não ocorreram acontecimentos subsequentes que impliquem ajustamentos e, ou divulgação nas contas do exercício.

3-EVOLUÇÃO PREVISÍVEL DA ACTIVIDADE

Os objetivos para este novo período são aqueles que definimos como prioritários no início do mandato:

- melhorar a frequência das respostas, de forma a obter a maior ocupação possível;
- rentabilizar ao máximo os recursos existentes;
- promover esforços com vista a melhorar as relações de solidariedade entre a população da freguesia e a Instituição;

Salientamos, contudo que, um dos objectivos principais desta Direcção, será assegurar sempre que se mantenha um bom nível de qualidade, no desempenho das respostas sociais desenvolvidas pela Instituição.

4 – AGRADECIMENTOS

Mais uma vez se verifica que esta Direcção, tem exercido funções com eficiência, clareza e rigor, o que é visível pelos resultados alcançados e pelo bom ambiente que atualmente se vive dentro da Instituição, nunca descurando o principal objetivo destas Instituições, o Apoio Social.

Aproveitamos para agradecer aos restantes membros dos Órgãos Sociais (Conselho Fiscal), a sua colaboração desinteressada, sem a qual esta Direcção nunca conseguiria atingir os resultados a que se propôs.

Esta Direcção aproveita ainda para agradecer a colaboração prestada pelo Instituto da Solidariedade Social, IP – Centro Distrital de Coimbra, pelo Município de Penacova, por todos os Colaboradores e Funcionários, Fornecedores, Instituições Bancárias e demais entidades que com ela se relacionam.

Por fim a Direcção propõe a transferência dos resultados líquidos para resultados transitados.

Lorvão, 30 de Junho de 2016

A Direcção

Francisco de Jesus Simões
Fátima Rodrigues Rodrigues dos Santos
Rosário Gonçalves da Silva Filipe
João de S. Pizco